

RAPPORT ANNUEL

**COMMUNAUTE DE COMMUNES
MAREMNE ADOUR CÔTE-SUD**

INTERCOMMUNALITE

BILAN 2005

LES 23 COMMUNES MEMBRES DE MACS



CARTE D'IDENTITÉ

- **Communauté de communes Maremne Adour Côte-Sud (MACS)**
- créée le 1^{er} janvier 2002
- 45 214 habitants en 1999 et plus de 50 000 en 2005
- 611,92 km²
- B.P. 44
46 avenue Côte d'Argent
40231 Saint-Vincent-de-Tyrosse Cedex
- courriel : contact@cc-macs.org
- internet : www.cc-macs.org
- tél. : 05 58 77 23 23
fax. : 05 58 77 42 40

**CONSEIL COMMUNAUTAIRE
BUREAU COMMUNAUTAIRE**

TABLEAU DU CONSEIL COMMUNAUTAIRE AU 31 DÉCEMBRE 2005

N° D'ORDRE de l'élection		NOM	PRENOMS	DATE de naissance	Commune représentée	DOMICILE
N°Fonction [1]						
1	P	CASTETS	Michel	01/02/44	Saint Vincent de Tyrosse	Tresba
2	VP	DARZACQ	Jean-Claude	24/11/46	Saint Geours de Marenne	16, rue de la Clairière
3	VP	MAUVOISIN	Charles	22/02/40	Soustons	29, avenue Maréchal de Lattre de Tassigny
4	VP	KERROUCHE	Eric	02/10/67	Capbreton	26,rue du Général de Gaulle Appt 15 - Résidence les Marines
5	MB	BOUYRIE	Hervé	30/04/60	Messanges	Chemin de Camenton
6	MB	EL MANNAI	Micheline	22/09/47	Josse	36, lotissement Preuilhan
7	MB	SAUBION	Jean-Claude	27/11/48	Magescq	1277, chemin des sources
8	MB	SABAROTS	Jean-Marc	31/10/53	St Martin de Hinx	Demeure de Beyris - Bât A - 17, avenue de l'Ursuya - Bayonne
9	MB	DE HOYOS	Ladislas	27/03/39	Seignosse	5, allée de Saint-Germain
10	MB	FIALON	René	12/02/33	Saubusse	Betbeder
11	MB	DELPUECH	Jean-Luc	06/07/53	Labenne	14, allée Saintonge
12	CC	BETBEDER	Francis	23/08/59	Sainte Marie de Gosse	Maison Barthote
13	CC	CABALOUÉ	Pierre	07/10/47	Saubion	9, lotissement des Lauriers
14	CC	CANCOUET	Anne-Marie	27/07/38	Moliets et Maa	Rue des Templiers
15	CC	CAULONQUE	Louis	17/08/32	Soustons	18 allée des Vergnes
16	CC	CHARLIER	Christian	18/03/43	Azur	188, allée des bruyères
17	CC	DACHARY	Evelyne	17/07/47	Orx	L'Ayguassot - Route de Bénese
18	CC	DARETS	Benoit	04/07/71	Saubrigues	647, route du Bastot
19	CC	DAULOUEDE	Jean-Claude	26/04/48	Tosse	11, rue du Château d'eau
20	CC	DUBERT	Bernard	22/08/39	Tosse	3, rue Labruquère
21	CC	DUBERTRAND	Francis	18/06/52	Saubrigues	60, route Mourmaou
22	CC	DUCASSE	Jean	16/11/50	Soorts-Hossegor	214, avenue du centre
23	CC	DUFAU	Jean-Pierre	05/07/43	Capbreton	34, avenue Jean Lartigau
24	CC	DUIZABO	Jean-Claude	03/03/51	Saint-Jean-de-Marsacq	711 route de Laplante
25	CC	DUSSAIN	Pierre	05/06/49	Soorts-Hossegor	163, avenue de la Bécasse
26	CC	DUSSIN	Jean-François	06/08/48	Bénese-Marenne	723, route de Bayonne
27	CC	FABERES	Henri	21/09/44	Saint Vincent de Tyrosse	17, avenue de la gare
28	CC	FERREIRA	Céline	19/02/76	Capbreton	rue de Moliets Maison Lou Cout
29	CC	FORÇANS-GAUJACQ	Marie-Hélène	10/05/49	Angresse	298, route de Tyrosse
30	CC	FRANCOIS	Guy	10/11/39	Bénese-Marenne	834, Chemin d'Escarbourse
31	CC	GUELF	Gabriel	04/10/52	Vieux-Boucau	12 avenue de Moisan
32	CC	GUILLOT	Francois	22/01/49	Saint Jean de Marsacq	1034, route de Bel Air
33	CC	JALRAN	Eric	24/07/77	Soustons	7, clos de sterling
34	CC	LABEQUE	Jeanine	24/07/35	Saubion	La Pinède
35	CC	LABERTIT	Marielle	15/01/65	Saint Vincent de Tyrosse	Route de Dax
36	CC	LABEYRIE	Michèle	06/07/52	Saint Vincent de Tyrosse	3, rue du Grand Tourren
37	CC	LABORDE	Patrick	11/01/64	Moliets et Maa	Lotissement l'Aerial
38	CC	LAFITTE	Robert	11/11/40	Vieux Boucau	9, rue du Château d'eau
39	CC	LAHILLADE	Jean-Pierre	29/11/54	Saint Vincent de Tyrosse	1, rue de la Flèche
40	CC	LALANNE	Jean	24/06/43	Seignosse	6, rue Jean Bouin
41	CC	LAPEBIE	Francis	08/01/52	Orx	Mauray - Chemin de la Bouscaille
42	CC	LASSERRE	Jean	24/09/41	Saint Geours de Marenne	Route de la gare
43	CC	LAUSSU	Michel	17/11/49	Azur	199, rue Gaston Nougaro
44	CC	LAVIELLE	Alain	10/05/50	Saint Martin de Hinx	Route de Soulé
45	CC	LUCMARET	Serge	10/03/65	Soustons	20, avenue du Port d'Albret
46	CC	LUPE	Nathalie	05/10/68	Magescq	24 bis, avenue du Marensin
47	CC	LUQUET	Daniel	28/10/50	Angresse	1080 route de Tyrosse
48	CC	MAISONNAVE	Marie-Christine	20/02/49	Seignosse	6 rue de Stendhal
49	CC	MONCLA	Jean-Michel	12/07/62	Josse	Lespiouga
50	CC	MONGROLLE	Yves	25/12/47	Capbreton	1 rue du Château d'eau
51	CC	MONTUS	Jean-Yves	19/02/49	Soustons	29, avenue Laplace
52	CC	OXARAN	Sylvain	11/10/66	Labenne	Quartier Pounots
53	CC	PETITJEAN	Jérôme	15/05/70	Labenne	14, Quartier Claron
54	CC	RIU	Jean	26/06/51	Saubusse	Au bourg
55	CC	ROQUES	Michel	18/07/51	Capbreton	1, rue Poge
56	CC	SOUBESTRE	Xavier	10/05/45	Soorts-Hossegor	503, avenue des Pibales
57	CC	TEILETCHE	Dominique	09/01/45	Sainte Marie de Gosse	Routger
58	CC	VIGNAUX	Pierrette	17/02/45	Messanges	Quartier de la gare

BUREAU COMMUNAUTAIRE

Président : Michel CASTETS

Bureau : *1^{er} Vice-Président* : Jean-Claude DARZACQ
2^o Vice-Président : Charles MAUVOISIN
3^o Vice-Président : Eric KERROUCHE

Membres : Hervé BOUYRIE
Michèle EL MANNAÏ
Jean-Claude SAUBION
Jean-Marc SABAROTS
Ladislav de HOYOS
René FIALON
Jean-Luc DELPUECH

PERSONNEL

TABLEAU DES EFFECTIFS AU 31/12/05

AGENTS TITULAIRES ET STAGIAIRES

• Temps complet	
Directeur territorial	1
Ingénieur subdivisionnaire territorial	1
Technicien supérieur territorial principal	1
Technicien supérieur territorial	1
Assistant socio-éducatif	1
Rédacteurs territoriaux	5
Infirmier territorial	1
Adjoint administratif de 1 ^{ère} classe	1
Adjoint administratif de 2 ^o classe	1
Adjoint administratif	1
Agents administratifs qualifiés	3
Agent technique en chef	1
Agent technique	1
Agents des services techniques	6
Agents sociaux qualifiés de 2 ^o classe	4
• Temps non complet	
Agent du patrimoine	1
Agents sociaux qualifiés de 2 ^o classe	68

AGENTS NON TITULAIRES

• Temps complet	
Attaché territorial	1
Rédacteur territorial	1
Assistants socio-éducatifs	2
Adjoint d'animation	1
Agent technique	1
Adjoints administratifs	2
Emplois jeunes	4
• Temps non complet	
Agents sociaux qualifiés de 2 ^o classe	58

RECAPITULATIF DES EFFECTIFS DE MACS AU 31/12/05

AGENTS TITULAIRES ET STAGIAIRES

• Temps complet	29
• Temps non complet	69

AGENTS NON TITULAIRES

• Temps complet	12
• Temps non complet	58

COMPÉTENCES

- DEVELOPPEMENT ECONOMIQUE
- AMENAGEMENT DE L'ESPACE COMMUNAUTAIRE
- CREATION, AMENAGEMENT ET ENTRETIEN DE VOIRIE
- COLLECTE ET TRAITEMENT DES DECHETS DES MENAGES ET DECHETS ASSIMILES
- POLITIQUE DU LOGEMENT ET DU CADRE DE VIE
- ACTIONS SOCIALES
- PROTECTION ET MISE EN VALEUR DE L'ENVIRONNEMENT
- CULTURE ET SPORT
- AUTRES COMPETENCES

DEVELOPPEMENT ECONOMIQUE

ZONES D'ACTIVITES ECONOMIQUES DE MACS

- *ZAE DE TOSSE : 3 hectares - 13 lots*
 - Travaux de viabilité achevés en octobre 2005
 - Les 13 lots ont été immédiatement commercialisés
 - Les entreprises sont en cours d'installation
 - Prix : 20 € HT/m²

- *ZAE DE JOSSE : 11 hectares - 6 lots minimum*
 - Travaux de viabilité achevés début 2005
 - Une entreprise s'est installée
 - La commercialisation des autres lots a été retardée suite au recours contentieux déposé devant le tribunal administratif par une association locale « Bien Vivre à Josse » contre l'Etat
 - L'association a été déboutée début 2006 et la commercialisation a repris
 - Prix : 10 € HT/m²

- *ZAE DE MAGESCQ : 40 hectares*
 - Terrains en cours d'acquisition

- *ZAE DE BENESE-MAREMNE : 22 hectares*
 - Négociation en cours

PARC D'ACTIVITES « ATLANTISUD » A SAINT GEOURS DE MAREMNE D'ENVIRON 300 HA

GESTION DE L'OPERATION PAR SYNDICAT MIXTE : CONSEIL GENERAL / MACS

- Participations financières : Conseil Général : 70 % - MACS 30%
- Implantations d'activités industrielles, tertiaires, touristiques et de loisirs
- Dossier de réalisation de ZAC confié par le Syndicat mixte à la SATEL suivant convention publique d'aménagement

Démarches 2006 :

- Réalisation des enquêtes publiques :
 - conjointe relative au défrichement et à la déclaration d'utilité publique
 - au titre de la loi sur l'eau (forages, eaux pluviales et station d'épuration)

- Approbation de la ZAC par arrêté préfectoral

Courant 2007 :

- Premiers aménagements du site

NOUVELLES TECHNOLOGIES

RESEAU HAUT DEBIT POUR L'AMENAGEMENT NUMERIQUE DU TERRITOIRE

- *Bilan 2005 :*
 - Réalisation du Schéma directeur qui cadre le périmètre d'intervention de MACS et l'ensemble des orientations du projet :
 - Cadre général
 - Etat de la couverture télécom du territoire
 - Le dossier économique et l'évaluation de la demande potentielle
 - Scénarios envisageables
 - Montages juridiques
- *Démarche 2006 :*
 - Validation du montage de l'opération
- *Démarche 2007 :*
 - Réalisation de l'opération et mise en service

MISSION TOURISME MACS

- **La mise en réseau des offices de tourisme et syndicats d'initiative**

Une première réunion des 12 OTSI et de l'atelier Communautaire Tourisme a eu lieu le 6 janvier 2005 à Seignosse afin de présenter les missions du Service Tourisme et son personnel, puis, quatre autres en cours d'année sous l'égide de Monsieur Ladislav de Hoyos, délégué de l'atelier, ayant pour objet de lancer une réflexion commune sur le positionnement stratégique de la Mission Tourisme (identité touristique, charte, supports de communication...) et la mise en place d'outils.

- **La promotion**

- *politique des salons :*

La Mission Tourisme a pris part aux salons du tourisme suivants : Salon des Vacances à Paris du 28 au 30 janvier 2005 – Salon du Tourisme à Nantes du 4 au 6 février 2005 – Salon Sévatur à San Sebastian (Espagne) du 10 au 13 mars 2005.

- *la carte touristique des Landes :*

Chaque année, le Comité Départemental du Tourisme des Landes édite une carte touristique, document de référence pour le touriste à laquelle MACS participe par le biais d'encarts.

- *les accueils presse :*

En partenariat avec Maison de la France, le Comité Régional du Tourisme Aquitaine et le Comité Départemental du Tourisme des Landes, la Mission Tourisme accueille tout au long de l'année des journalistes pour des reportages sur le territoire communautaire.

- **La communication**

- *les éditions :*

Edition d'un guide d'appel touristique Côte-Sud en français à 50 000 exemplaires, en anglais à 15 000 exemplaires, en espagnol à 15 000 exemplaires, en allemand à 15 000 exemplaires ainsi que de 10 000 chemises avec rabat et sans rabat.

- *internet et intranet :*

Mise en ligne d'un intranet tourisme ainsi que d'une liste d'animations complétée par la création d'une page tourisme sur www.franceguide.com (site de Maison de la France).

- *les supports promotionnels :*

Trois kakémonos ont été conçus pour la décoration lors de salons du tourisme ou autres représentations.

▪ **L'information et l'accueil du public :**

Ouverture du chalet touristique du 1^{er} mai au 30 septembre 2005 tous les jours de 10h à 17h sauf en juillet et août. En 2005, plus de 6 000 visiteurs ont été accueillis au chalet. Une régie de recettes a été instituée afin de commercialiser les cartes de sentiers pédestres et des pistes cyclables du littoral de MACS.

▪ **Développement :**

- *la réalisation d'un reportage photos :*

Un reportage de 50 photos a été réalisé sur les thèmes suivants : paysages, traditions, gastronomie... 200 diapositives illustrant le territoire communautaire ont été numérisées et mises en ligne.

- *l'observatoire touristique :*

Une analyse de fréquentation est effectuée à partir des données de fréquentation du chalet, des OTSI et des chiffres de la collecte des déchets ménagers.

▪ **Les partenariats :**

Rencontres avec les OTSI et le Pays ALO et participation aux réunions du Comité Départemental du Tourisme des Landes pour la présentation du plan d'actions, la mise en place du logiciel Tourinsoft, le Centenaire de la Côte d'Argent et le Printemps des Landes.

▪ **L'animation de l'atelier communautaire Tourisme :**

En 2005, trois réunions de l'atelier Tourisme ont eu lieu, l'examen du cahier des charges de la conception du guide tourisme et le travail sur les maquettes ont été les principaux points de débats. Le bilan d'activités et le plan d'actions 2006 ont été présentés lors de la réunion de l'atelier communautaire du 17 janvier 2006.

Démarche 2006 :

- Mise en place du plan d'actions touristiques 2006 en concertation avec les OTSI et les délégués de l'atelier Tourisme de MACS (promotion, communication, information, animations et développement)
- Création de groupes de travail thématiques (en partenariat avec les OTSI de MACS) afin de renforcer la mise en réseau des acteurs du tourisme

AMENAGEMENT DE L'ESPACE COMMUNAUTAIRE

SCHEMA DE COHERENCE TERRITORIALE

La Communauté de communes MACS a démarré l'élaboration du Schéma de Cohérence Territoriale (SCOT) début 2004. Ce document d'urbanisme a pour objectif de planifier et d'organiser le développement et l'aménagement du territoire à l'horizon de 20 ans en prenant en compte les spécificités de MACS.

Après un an et demi de travail, les élus et les acteurs locaux ont validé en juillet 2005 la première phase « Diagnostic » de ce document.

Quatre groupes de travail se sont réunis à de nombreuses reprises et ont traité les thèmes suivants :

- Economie et services aux personnes
- Environnement et paysages
- Habitat et politique foncière
- Infrastructures et déplacements

La restitution de la première phase « Diagnostic » a donné lieu à la confection de trois petits films d'une vingtaine de minutes en collaboration avec la chaîne TV Algérie et de quatre panneaux d'informations thématiques dont la teneur a été commentée et débattue lors de deux réunions publiques de concertation organisées le :

- 16 janvier 2006 à 18 h 30 au cinéma de Saint-Vincent-de-Tyrosse
- 18 janvier 2006 à 18 h 30 à la salle Roger Hanin à Soustons

MACS a dupliqué ces supports pour chaque commune afin de leur permettre de poursuivre localement cette concertation avec leurs administrés.

La deuxième phase « Orientations et Projet d'Aménagement et Développement Durable » (PADD) du Schéma de Cohérence Territoriale est en cours d'élaboration depuis septembre 2005 par les mêmes groupes de réflexion thématiques, sa validation par les élus et les acteurs associés étant prévue pour le second semestre 2006.

La phase finale devrait être entreprise fin 2006 avec la mise au point du projet arrêté tenant compte du bilan de la concertation publique puis son approbation par les élus communautaires. Elle se poursuivra ensuite par la consultation des personnes associées et l'organisation de l'enquête publique pour s'achever avec l'approbation définitive du SCOT par les élus communautaires vers la mi 2007.

SYSTEME D'INFORMATION GEOGRAPHIQUE (SIG)

Le SIG est destiné à permettre aux différents acteurs de MACS de fédérer leurs diverses informations géographiques, de les rendre compatibles, d'étendre les capacités d'analyse, de créer de nouvelles informations et de les communiquer aux autres acteurs du système pour répondre aux besoins de chacun.

Bilan 2005 :

Constitution des bases de données comprenant :

- Le cadastre numérisé validé par la Direction Générale des Impôts
- L'orthophoto et les vues aériennes de la totalité du territoire

Démarche 2006 :

- Constitution des bases de données voirie en vue de la création de la couche voirie

- Identification des sites remarquables et particuliers du territoire : patrimoniaux, culturels, sportifs, naturels, etc...
- Constitution des premières cartes communales identifiant les différentes voiries (RN, RD, et VC) et diffusion aux communes membres

AIRES D'ACCUEIL DES GENS DU VOYAGE

Le Schéma départemental d'Accueil des Gens du Voyage conjointement approuvé en date du 18 mars 2002 par Monsieur le Président du Conseil Général des Landes et par Monsieur le Préfet des Landes a prescrit la réalisation sur le territoire de MACS :

- d'une aire de grand passage destinée à l'accueil des grands groupes de 50 à 200 caravanes
- de trois aires permanentes d'accueil

La commune de Soustons a donné son accord pour mettre gracieusement à la disposition de la communauté, un terrain de 4,2 hectares lui appartenant, situé pour sa majeure partie sur le territoire de la commune de Tosse, en bordure de la RD 652 entre ces deux communes.

La commune de Tosse a accepté de son côté l'aménagement de cette aire sur son territoire.

Les communes de Capbreton/Labenne, Saint-Vincent-de-Tyrosse et Soustons ont décidé de céder à MACS pour l'euro symbolique leurs aires communales respectives pour l'accueil des gens du voyage afin de permettre à la communauté de les aménager et de les mettre aux normes dans le cadre de sa compétence.

MACS a tenu ses engagements en réalisant comme prévu au Schéma Départemental d'Accueil des Gens du Voyage :

- le Camp du Renard en bordure de la RD 652 entre Tosse et Soustons pour le stationnement de grands groupes de voyageurs, en fonctionnement depuis la mi-juin 2005 avec une occupation continue jusqu'à fin septembre
- le Camp de la Tortue à Soustons d'une capacité de 35 caravanes, en fonctionnement depuis la mi-août 2005
- le camp de l'Ecureuil à Saint-Vincent-de-Tyrosse d'une capacité de 23 places de caravanes, en fonctionnement depuis début septembre
- le camp du Hérisson en limite administrative des communes de Capbreton/Labenne en bordure de la RD 652 d'une capacité de 42 places de caravanes, en fonctionnement depuis avril 2006

Le montant total des travaux réalisés s'est élevé à 2 162 67,25 € HT financé comme suit :

Subventions de l'Etat	887 765,05 € (non versés)
Subventions du Conseil Général	88 775,91 €
Emprunt communautaire	300 000,00 €
Autofinancement communautaire	886 106,29 €

L'année 2005 a vu émerger une forte demande d'accompagnement social de la part des familles qui a généré la création en janvier 2006 d'un emploi à temps complet d'assistant socio-éducatif financé par le Conseil Général des Landes.

Cet agent est chargé de l'instruction des dossiers RMI et des parcours d'insertion, du suivi de la scolarisation des enfants, de la prévention de l'enfance, des dossiers d'aides administratives, etc...

Une aide financière à la gestion est également accordée par l'Etat sur la base de 132,45 €/mois/caravane pour l'accueil permanent des gens du voyage.

Le règlement intérieur et les droits de places de ces camps ont été adoptés en conseil communautaire en juin 2005.

ADHESION A L'ETABLISSEMENT PUBLIC FONCIER DEPARTEMENTAL « LANDES FONCIER »

La Communauté de communes a décidé par délibération du 9 juin 2005 de faire partie de membres fondateurs de l'Etablissement Public Foncier Départemental « Landes Foncier » et d'adhérer à cet établissement comme lui permettaient ses compétences.

L'EPF « Landes Foncier » est un outil au service de la stratégie foncière des collectivités et de leurs groupements.

Il a pour vocation de réaliser pour lui même ou pour le compte de ses membres, toutes acquisitions foncières et immobilières en vue de constituer des réserves foncières en prévision d'actions ou opérations d'aménagement.

Landes Foncier assure le portage foncier et financier de la réserve foncière sur une à cinq années.

A la fin du portage, Landes Foncier revend la réserve foncière à la collectivité, l'EPCI ou à la personne morale pour lequel ou laquelle elle a été achetée.

L'action de Landes Foncier s'articule autour d'axes prioritaires définis par son Conseil d'Administration :

- l'habitat social
- Les équipements publics
- Le développement économique

Les contributions versées par les adhérents sont assises sur le produit de la taxe additionnelle aux droits de mutation perçu par les communes membres. Chaque intercommunalité adhérente contribue à hauteur de l'équivalent de 15% du produit issu des droits de mutation perçus sur son territoire.

La contribution de MACS pour 2006 s'élève à 408 000 €, son financement étant assuré comme suit :
2/3 MACS – 1/3 communes.

CREATION, AMENAGEMENT ET ENTRETIEN DE VOIRIE

Une équipe de 8 agents assure quotidiennement les tâches de mise en sécurité et d'entretien de l'ensemble des voies communales classées dans le domaine public communal et transférées à MACS.

Les relevés des voiries communales représentant environ 1 000 km de linéaire sont en cours de réalisation par le CETE (Centre d'Etudes Techniques de l'Equipement à Bordeaux).

Les éléments issus de ces travaux constitueront une base de données composant la couche voirie du Système d'Information Géographique (SIG).

Les dépenses de voirie ont atteint 3,40 millions d'euros en 2005.

Section d'investissement :

178 opérations ont été réalisées en 2005 pour un montant de 2 897 000 € TTC dans le cadre des marchés MACS E 2005 et MACS BdC 2005.

Section de fonctionnement :

Signalisation horizontale : 117 000 € TTC (marché à bons de commande avec AB marquage),

Signalisation verticale : 62 000 € TTC (marché à bons de commande avec la société Chelle Signalisation)

Enrobés à froid et point à temps : 101 000 € TTC (marché à bons de commande avec l'entreprise Lafitte TP et MACS Bdc 2005)

Curage de fossés : 25 000 € TTC (marché MACS Bdc 2005)

Travaux communaux en régie : 180 000 € TTC

- *Conformément aux statuts, annexe 1 Voirie, portant définition de l'intérêt communautaire voirie, notamment l'article 3, le financement des travaux effectués en partenariat avec le Conseil Général des Landes se décompose comme suit :*
 - 2/3 MACS - 1/3 commune concernée
 - Les opérations réalisées en partenariat avec le Conseil Général se sont élevées à 252 213,46 € concernant la part de MACS déduction faite des participations communales :
 - RD 112 et 33 : Giratoire à Saint-Vincent-de-Tyrosse
 - RD 418 : Giratoire de l'avenue du Golf à Soorts-Hossegor
 - RD 366 : Carrefour à Saubrigues
 - Voie d'accès au collège de Labenne
 - Les opérations engagées en partenariat avec le Conseil Général s'élèvent à 84 666 € concernant la part de MACS déduction faite des participations communales :
 - RD 33 : traverse d'Angresse
 - RD54 : Abords du lycée de Saubrigues
- *Délégation de maîtrise d'ouvrage aux communes avec participation de MACS :*
 - Réalisé :
 - Rue du port à Saubusse
 - Rue Montaigne 1^{ère} tranche à Capbreton
 - Engagé :
 - Place du Prada à Saint-Geours-de-Maremne
 - Aménagements de sécurité aux abords de l'école primaire à Saubion
 - Aménagement place de la mairie et de ses abords à Angresse

Démarches 2006 :

- Continuation des programmes d'entretien de modernisation et d'aménagement,
- Finalisation des cartographies des réseaux routiers des communes,
- Mise au point de la base de données pour intégration dans le SIG

COLLECTE ET TRAITEMENT DES DECHETS DES MENAGES ET DECHETS ASSIMILES

Conformément aux dispositions de l'article 6-4 des statuts de MACS, « La collecte et traitement des déchets sont de compétence communautaire. La Communauté délègue ces deux compétences au SITCOM ».

Cf page (37) du présent rapport d'activité

POLITIQUE DU LOGEMENT ET DU CADRE DE VIE

LOGEMENTS D'URGENCE

MACS a décidé en 2003 :

- d'acquérir du Conseil Général pour le prix de 55 000 € TTC, le bâtiment de l'ancienne gare RDTL à Capbreton pour y réaliser des logements d'urgence
- de confier au PACT des Landes à Dax le montage de cette opération (travaux de réhabilitation et financement), MACS n'ayant pas les moyens nécessaires de la réaliser en direct

MACS a décidé en 2005 :

- d'approuver le projet de réhabilitation de cet immeuble avec la réalisation de 4 logements d'urgence par le PACT : 3 T2 d'environ 50 m² et un studio de 29 m²
- d'approuver le bail emphytéotique avec le PACT concernant la réhabilitation de cet immeuble sur la base de ce projet ainsi que la gestion de ces logements par le PACT en accord avec MACS.

Coût prévisionnel de l'opération : 214 000 €
Participation prévisionnelle de MACS : 29 000 €
Mise en service prévisionnelle des logements : mi 2006

OPERATION PROGRAMMEE D'AMELIORATION DE L'HABITAT OPAH MACS 1

Communes concernées : Bénesse-Maremne, Josse, Labenne, Orx, Saint-Geours-de-Maremne, Saint-Jean-de-Marsacq, Saint-Martin-de-Hinx, Saint-Vincent-de-Tyrosse, Sainte-Marie-de-Gosse, Saubion, Saubrigues, Saubusse, Tosse.

Propriétaires occupants : 87 logements réhabilités dont 25 pour les propriétaires occupants à revenus très modestes et 9 pour les propriétaires handicapés ou à mobilité réduite.

Propriétaires bailleurs : 36 logements réhabilités dont 6 logements conventionnés, 19 logements vacants remis sur le marché, 5 logements pour des personnes handicapées ou à mobilité réduite.

Retombées économiques pour les artisans locaux : 1 772 670 € HT de travaux

Objectifs quantitatifs 2006 :

- Propriétaires occupants : 65 logements
- Propriétaires bailleurs : 30 logements dont 15 logements conventionnés et 3 réhabilités selon le dispositif de sortie d'insalubrité

Objectifs qualitatifs 2006 :

- Améliorer les conditions d'habitation des occupants de logements vétustes actuellement loués ou occupés par leurs propriétaires (traiter en priorité les logements insalubres, prendre en compte les différents travaux d'accessibilité ou d'adaptabilité des logements occupés par des personnes âgées et/ou handicapées).
- Renouveler le parc locatif par la remise sur le marché des logements vacants.

- Mettre l'accent sur l'aspect social (logements conventionnés) : veiller à développer une offre locative accessible aux ménages dont les revenus sont équivalents à ceux permettant l'accès au logement social.
- Continuer les opérations d'aménagements d'espaces publics en centre-bourg.
- Promouvoir une politique équilibrée et continue pour la création de logements publics sociaux.

OPERATION PROGRAMMEE D'AMELIORATION DE L'HABITAT OPAH MACS 2

Démarrage du suivi animation fin d'année 2005 : convention opérationnelle en cours de signature avec le Préfet.

Communes concernées : Angresse, Azur, Capbreton, Magescq, Messanges, Moliets-et-Maâ, Seignosse, Soorts-Hossegor, Soustons, Vieux-Boucau.

Objectifs quantitatifs 2006 :

- Propriétaires occupants : 45 logements
- Propriétaires bailleurs : 90 logements

Objectifs qualitatifs 2006 :

- Développer la mixité de l'offre par du logement locatif conventionné
- Encourager la remise sur le marché de logements vacants
- Réhabiliter les logements dégradés des copropriétés
- Résorber l'habitat insalubre
- Permettre le maintien à domicile des personnes âgées et la mise en place de logements adaptés

PROGRAMME LOCAL DE L'HABITAT

La Communauté de communes MACS a démarré l'élaboration du Programme Local de l'Habitat début 2004. Ce document d'urbanisme a pour objectif de définir pour une durée au moins égale à 5 ans, les objectifs et les principes d'une politique visant à répondre aux besoins en logements et à favoriser la mixité sociale en assurant entre les communes et entre les quartiers d'une même commune une répartition équilibrée et diversifiée de l'offre de logements.

Le territoire de la communauté est soumis, aujourd'hui tout particulièrement, mais cela dure depuis des années, à une pression accrue qui pose l'habitat comme un enjeu stratégique pour le développement et pour l'équilibre du territoire.

Une réflexion collective a été conduite par le comité de pilotage regroupant élus, pouvoirs publics et les professionnels du logement assistés du bureau d'études bordelais PLACE sur les actions à mettre en œuvre pour rendre le territoire accessible à ses propres habitants.

- La phase « diagnostic » a mis en évidence les difficultés multiples auxquelles les habitants se trouvent confrontés pour trouver des réponses correspondant à leurs projets et à leurs parcours, en locatif comme en accession à la propriété.
- La phase « orientations et stratégie » préconise de faire du développement du parc locatif à loyers conventionnés la clé de voûte du PLH.

- L'assemblée communautaire sur proposition du Comité de Pilotage et du cabinet d'études a décidé en juillet 2005 de bâtir le programme d'actions du projet de PLH autour des trois objectifs de référence suivants, chaque commune avec le concours de MACS étant de son côté également invitée à les décliner sur son territoire :
 - une action foncière volontariste au service de l'habitat,
 - une mise en œuvre de la diversité et de la promotion de la mixité de l'habitat,
 - une animation et une coordination de la politique locale de l'habitat.
- Les 23 communes membres ont émis à leur tour un avis favorable sur le projet arrêté du PLH de MACS que l'assemblée communautaire a approuvé en décembre 2005.

Début 2006 :

- le Comité Régional de l'Habitat a émis à l'unanimité un avis favorable sur le projet arrêté de PLH de MACS
 - Monsieur le Préfet a proposé à l'assemblée d'approuver ce document de manière définitive pour une mise en œuvre la plus rapide possible de son contenu en ce qui concerne notamment la production prioritaire de logements sociaux
 - Le 8 juin 2006, le conseil communautaire a approuvé à l'unanimité le Programme Local de l'Habitat.
- Un exemplaire de ce document est transmis par MACS à chaque commune membre.

GARANTIES D'EMPRUNTS

Garanties accordées par MACS à divers opérateurs HLM pour leurs emprunts contractés auprès de la Caisse des Dépôts et Consignations pour la réalisation de programmes de logements sociaux en complément des garanties accordées par le Conseil Général (et) (ou) les communes membres :

- COL à Magescq pour un programme de 8 appartements locatifs
- Clairsienne à Saint-Vincent-de-Tyrosse pour un programme de 42 logements (2° tranche)
- COL à Saubrigues pour un programme de 8 appartements locatifs.

ACTION SOCIALE

SERVICE AIDE A DOMICILE

- Service prestataire :
 - 130 agents sociaux : 72 titulaires et 58 contractuelles
 - 8 000 heures moyenne/mois
 - 700 bénéficiaires
- Service mandataire :
 - 173 employeurs – 150 factures / mois
 - 2 071 heures moyenne/mois
- Formation des aides à domicile :
 - Par le CNFPT :
 - Formation continue d'adaptation à l'emploi d'aide à domicile des agents ayant moins d'un an d'expérience
 - Accompagnement à la Validation d'Acquis d'Expérience (VAE) pour l'obtention du diplôme d'auxiliaire de vie sociale
 - Formation continue en gestes et postures de la personne âgée
 - Recyclage en gestes et postures de la personne âgéesoit au total 850 jours de formation
 - En interne :
 - Formation continue sur le rôle d'aide à domicile soit au total une centaine de jours.

SERVICE ENFANCE ET JEUNESSE

L'étude conduite par les Francas des Landes auprès de la Communauté de Communes pour définir un projet communautaire en direction des enfants et des jeunes de 0 à 18 ans s'est achevée en mars 2005.

Le conseil communautaire a validé en avril l'ensemble des préconisations contenues dans le schéma de développement du diagnostic.

En octobre 2005, la Communauté de communes a confié aux « Francas des Landes » une mission d'accompagnement pour la mise en œuvre du projet éducatif communautaire. Cet accompagnement qui est assuré par Evelyne Broustaut, chargée de mission, jusqu'en décembre 2007 comprend cinq axes :

- 1) définir les compétences de MACS liées au projet éducatif communautaire
- 2) structurer le service « Enfance/Jeunesse »,
- 3) accompagner les élus dans le pilotage du projet
- 4) animer la démarche d'évaluation
- 5) soutenir les collectivités locales dans la mise en œuvre de structures nouvelles (crèches, centres de loisirs ...).

En décembre 2005, les nouvelles compétences après avoir été validées par l'assemblée communautaire ont été proposées aux communes membres qui les ont à leur tour approuvées début 2006 dans le cadre d'une annexe 4 aux statuts de MACS portant « Projet Educatif Communautaire ».

Durant l'année 2005, MACS a également organisé ou co-organisé des animations en direction des enfants et des jeunes sur le territoire en partenariat avec les centres de loisirs et les espaces jeunes. Il s'agit notamment de la Fête de la Jeunesse de concert avec la mairie de Capbreton et d'une journée « Sport en famille » avec le concours de la ville de Soustons. Ces actions s'inscrivent dans le cadre du Contrat Educatif Local.

POINT INFORMATION JEUNESSE

Véritable lieu de ressources accueillant où le public trouve une réponse à toutes ses questions de la vie quotidienne, 3 114 visites en 2005.

C'est un lieu de documentation (information et production), d'information et d'animation. C'est aussi un lieu de rencontres, d'échanges entre les jeunes mais aussi d'écoute et de conseils avec l'animatrice du PIJ.

A noter, une très forte hausse de la fréquentation en période estivale.

BILAN QUANTITATIF

Nombre de visiteurs en 2005 :

Moyenne = 260 jeunes par mois

	Janvier	Février	Mars	Avril	Mai	Jun							
2005	144	158	237	221	220	394							
							Juillet 394	Août 332	Septembre 283	Octobre 302	Novembre 257	Décembre 172	TOTAL 3114

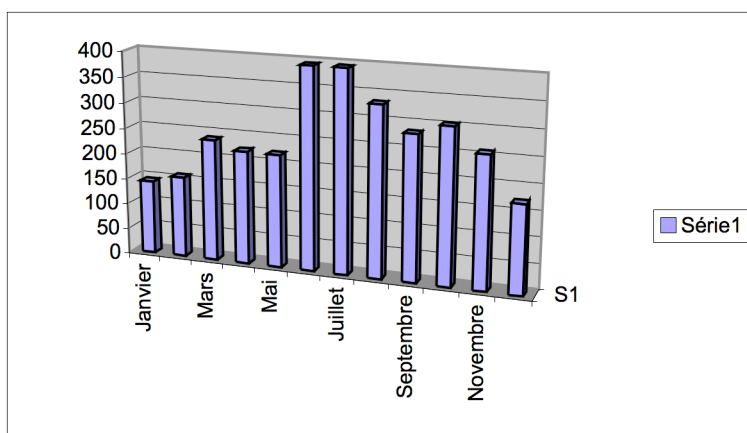

POINTS RENCONTRES EMPLOIS (PRE)

• PRE DE MACS A SAINT-VINCENT-DE-TYROSSE :

- 1 761 visites – 957 entretiens
- 20 ateliers emploi avec la Mission Locale
- 815 offres d'emploi (118 en 2004). Interventions sur l'emploi aux réunions collectives d'informations avec les bénéficiaires du RMI

• **PRE DE MACS A SOUSTONS :**

- 827 demandeurs d'emploi
- 1 555 visites – 228 CV édités
- 1 atelier emploi sur le CV avec l'ANPE – 10 OEG (Objectif Emploi Groupe) avec l'ANPE – Collaboration à l'organisation du Forum des emplois saisonniers à Soustons en septembre

• **PRE DE MACS A LABENNE :**

- 233 visites – 144 entretiens
- ouvert 2 demi-journées par semaine (mardi et jeudi matin) – Forte augmentation de l'offre depuis 2004

	TYROSSE	LABENNE
Les personnes en recherche d'emploi	<ul style="list-style-type: none"> • Ouverture quotidienne • Une moyenne de 140 personnes accueillies chaque mois • La majorité est de sexe féminin, âgée de 30 à 50 ans et d'un niveau de qualification équivalent au CAP 	<ul style="list-style-type: none"> • Ouverture 2 demi-journées par semaine • Une moyenne de 20 personnes est accueillie chaque mois
	<ul style="list-style-type: none"> • La moitié des personnes accueillies, est reçue en entretien individuel • La grande majorité des usagers provient de la commune d'implantation du PRE 	
L'objet des visites	<ul style="list-style-type: none"> • Consultation des offres et recherche de documentation et d'informations sont les principales demandes des usagers 	
	<ul style="list-style-type: none"> • 20 % sollicitent une aide sur les techniques de recherche d'emploi • 16% utilisent le matériel proposé 	<ul style="list-style-type: none"> • 27% sollicitent une aide sur les techniques de recherche d'emploi • 28% utilisent le matériel proposé
Les employeurs et les offres	<ul style="list-style-type: none"> • 90% des employeurs interlocuteurs du PRE sont domiciliés sur le territoire de MACS et déposent des CDD 	
	<ul style="list-style-type: none"> • La majorité des offres déposées au PRE relèvent du secondaire 	<ul style="list-style-type: none"> • La majorité des offres relèvent du tertiaire
Les actions	<ul style="list-style-type: none"> • 19 ateliers emploi en partenariat avec la Mission Locale Landaise (1 avec l'ANPE) 	<ul style="list-style-type: none"> • 2 « Petits Déjeuners Entreprises »

SOUSTONS							
				CDD	CDI	CIE	CEC
40150	ANGRESSE	5	0,42 %				
40140	AZUR	41	3,48%	5			
40230	BENESSE MAREMNE	0	0,00%				
40130	CAPBRETON	3	0,25%				
40150	HOSSEGOR	0	0,00%				
40140	MAGESCQ	44	3,73%	2	4		
40660	MESSANGES	59	5,00%	4	1		
40660	MOLIETS	66	5,60%	4			
40230	SAUBION	2	0,17%				
40230	SAUBRIGUES	1	0,08%				

40510	SEIGNOSSE	19	1,61%				
40140	SOUSTONS	940	79,73%	65	11	5	
40230	ST GEOURS DE MAREMNE	8	0,68%				
40230	ST JEAN DE MARSACQ	1	0,08%				
40230	ST VINCENT DE TYROSSE	2	0,17%				
40230	TOSSE	27	2,29%	1			
40480	VIEUX-BOUCAU	141	11,96%	5	4	1	
MACS		1359	MACS	86	20	6	0

Pourcentage de visites MACS / Totalité	87,40%
21 solutions positives sur 1555 visites	69,17%
Nombre de CV édités	228
% efficacité contrats / demandeurs 21 /476	4,4%

Actualisation, entretien, inscription ASSEDIC	238
Consultation des offres	638
Proposition d'emploi, renseignements divers, formation	679
	1555

RELATIONS AVEC LES EMPLOYEURS

73 offres d'emploi

- 53 CDD
- 16 CDI
- 4 intérim / saisonnier

ELABORATION D'UNE ORGANISATION PARTENARIALE DE L'EMPLOI ET DE L'INSERTION SUR MACS

MACS a décidé de développer sur son territoire une dynamique de coopération en matière d'accès à l'emploi et d'insertion professionnelle associant les différents acteurs de la communauté sur le champ de l'emploi et du développement économique.

Une convention pour la Promotion de l'Emploi a été signée par MACS avec la Direction Départementale du Travail en septembre 2005 pour la mise en place sur le territoire communautaire d'une « Organisation Partenariale de l'Emploi et de l'Insertion ».

Une aide de l'Etat de 5 000 € a été attribuée à la communauté pour conduire ce projet.

La première étape de ce travail consiste à mettre en évidence les compétences et le périmètre d'intervention de chaque organisation à l'aide d'une enquête détaillée.

La deuxième étape de ce travail consiste à mettre en place grâce à ces résultats d'enquête, une nouvelle coordination des organisations, optimisée et couvrant l'ensemble de besoins des demandeurs d'emploi du territoire ; les apports attendus de cette étude étant les suivants :

- une couverture complète des besoins et une orientation plus pertinente des demandeurs d'emploi,
- une plus grande efficacité en matière d'insertion professionnelle.

Le Pays Adour Landes Océanes connaissant parfaitement le tissu économique ainsi que les acteurs de l'emploi et de l'insertion de MACS, il a été décidé de l'associer à l'élaboration de ce projet d'organisation partenariale de l'emploi et de l'insertion sur le territoire communautaire.

Le diagnostic a mis en évidence des carences fortes malgré des atouts :

- une dynamique territoriale qui induit des problématiques fortes
- une « boîte à outils » étoffée mais une couverture territoriale limitée
- une bonne couverture des problématiques mais une absence de référentiel commun
- des logiques de coopérations mais un système qui est plus fondé sur la juxtaposition d'outils sans cadre de référence global

- une antériorité des structures mais une absence de lisibilité ce qui révèle des problèmes d'information et de communication
- rupture entre le champ social et le champ économique

La mise en œuvre d'une action partenariale est un enjeu clairement identifié du développement économique local. MACS doit se positionner comme levier en tant que porteur mais aussi animateur d'une politique partenariale de développement local.

PROTECTION ET MISE EN VALEUR DE L'ENVIRONNEMENT

MACS adhère depuis le 1^{er} janvier 2004 au Syndicat Mixte de Gestion des Milieux Naturels Landais pour le Marais d'Orx et contribue à ce titre aux dépenses syndicales qui concourent à la protection et à la mise en valeur de ce site.

CULTURE ET SPORT

CULTURE

L'objectif global de MACS dans le cadre de son règlement communautaire d'attribution des subventions en matière culturelle est de favoriser et de promouvoir l'égalité d'accès à la culture sur l'ensemble du territoire communautaire et de soutenir l'initiative individuelle ou collective représentant un intérêt général. Toutefois, la communauté selon ses statuts, n'est compétente qu'en matière d'évènements ou de manifestations culturelles et artistiques, ce qui exclut toute subvention de fonctionnement.

Pour bénéficier du soutien financier de MACS, le projet proposé doit se situer sur le territoire de plusieurs communes de la communauté ou sur celui d'une seule, mais concerner par ses implications parties ou totalité de Marenne Adour Côte-Sud.

MACS en 2005 a apporté son soutien financier à une trentaine de manifestations organisées en collaboration avec les collectivités (et) (ou) les associations du territoire pour un montant global de 200 000 € environ.

Quelques unes des manifestations auxquelles MACS a apporté son soutien en 2005 sont les suivantes :

- *la Scène Départementale de « La Mamisèle » à Saubrigues :*

MACS participe à l'administration de la scène départementale en apportant une aide financière et organisationnelle à la douzaine de spectacles de la saison culturelle.

L'association de la « Scène aux champs » a programmé ces spectacles avec un budget à croissance mesurée comprenant les coûts de spectacles, les communications, la technique et l'accueil. Les bons chiffres de fréquentation de la « Mamisèle » témoignent année après année de sa bonne santé puisque le travail effectué au cours des six années d'existence a permis de fidéliser un public toujours plus nombreux et friand de culture en tout genre.

- *le stage des Rencontres Internationales de la Contrebasse :*

MACS organise d'un point de vue logistique, technique et pédagogique le stage de Contrebasse en collaboration avec l'équipe de direction artistique. Ce stage se déroule dans l'enceinte du lycée rural de Saubrigues qui accueille le « off » du festival du même nom.

L'édition d'août 2005 a vu sa fréquentation atteindre 83 élèves en Jazz et Classique.

Les stagiaires des Rencontres Internationales de Contrebasse viennent pratiquer leur instrument dans leur spécialité classique ou jazz. Certains stagiaires sont de la région, mais d'autres viennent de plus loin : Paris, Marseille... Italie, Angleterre, Portugal, et de l'Europe entière.

Ces contrebassistes confirmés viennent suivre les enseignements de grands maîtres internationaux reconnus qui nous font le plaisir d'encadrer les master class de contrebasse.

- *l'Académie des Rencontres Internationales de la Contrebasse :*

Rendez-vous incontournable de la Contrebasse en Europe ou des artistes de renommée internationale viennent se produire dans des esthétiques jazz ou classique. Le festival a accueilli pour ses 15 ans en 2005, l'orchestre symphonique de Pampelune.

- *la tournée théâtrale 2005 au sein de Maremne Adour Côte-Sud :*

L'année 2005 a permis de programmer la représentation de la pièce « Mesclagne » par la compagnie de théâtre du « Petit Théâtre de Pain ». Avec six représentations « tous publics » dans les communes de Saubusse, Magescq, Orx, Angresse, Saint-Jean-de-Marsacq et Saint-Vincent-de-Tyrosse et des places aux prix de 5 et 10 €, la tournée théâtrale de MACS s'inscrit désormais dans le paysage culturel local.

- *la réédition d'ouvrage du patrimoine local dans la collection « Couleurs du Patrimoine »*

La Communauté de communes a pris le pari de créer une collection d'ouvrages illustrant le patrimoine littéraire local sous la dénomination de « Couleurs du Patrimoine ». Le premier ouvrage choisi par le comité de lecture a été le roman « Sous les pins tranquilles » de Paul Margueritte un auteur du début du vingtième siècle.

La Communauté de communes a adressé aux professeurs de français et d'histoire/géographie des établissements du secondaire l'ouvrage de Paul Margueritte afin qu'ils puissent l'utiliser comme support pédagogique. Cette réédition s'inscrit dans la volonté de la collectivité de permettre aux jeunes lecteurs de disposer d'une ressource bibliographique mettant en lumière notre culture littéraire locale.

La réédition de cet ouvrage par les « Editions Yago » a été mise en vente dans les librairies et a été couronnée de succès lors du Salon du Livre à Hossegor. Cette expérience sera reconduite en 2006 avec la réédition d'un ouvrage d'un autre auteur local.

- *les nuits du Patrimoine :*

La Nuit du Patrimoine est une manifestation qui vise à sensibiliser le public à son environnement culturel, architectural et humain. La première Edition en septembre 2005 avec le soutien de l'Association Renaissance des Cités d'Europe et de la commune de Saubusse, a permis à huit cents personnes environ de découvrir Saubusse différemment à travers un parcours de nuit initiatique, illuminé et musical.

- *les Musicales d'Hossegor ;*

Cet événement estival de la côte propose à l'auditeur de découvrir des œuvres majeures de la musique classique afin de familiariser les non-initiés à ce genre musical, dans le cadre du casino d'Hossegor. Tout en gardant une politique tarifaire modeste, l'association des Musiques de poche programme ainsi de grands solistes de la scène parisienne sans oublier néanmoins les jeunes talents à qui elle donne l'occasion de partager l'affiche.

- *le Printemps des Poètes :*

Le printemps des poètes est une manifestation nationale qui permet aux écrivains en herbe comme aux « passionnés » du verbe de se retrouver à un moment particulier de l'année et de partager cet amour de la poésie. Ils se retrouvent ainsi dans des lieux qui sont dédiés à ce genre littéraire comme dans des lieux plutôt surprenants.

- *le salon de la science Fiction :*

Atmosphère, le festival de science fiction initié par la médiathèque des Landes et accueilli par Marenne Adour Côte-Sud, en partenariat avec la municipalité de Soustons a proposé un salon littéraire autour du genre qu'est la science fiction. Les auteurs, après être intervenus dans les classes primaires et de collège se sont retrouvés le temps d'une journée dans un salon à la salle Roger Hanin de Soustons. Les visiteurs ont pu y trouver des bandes dessinées, des romans, des illustrations, des maquettes mais aussi leurs auteurs et ainsi apprécier un genre littéraire bien vivant.

SPORT

MACS encourage le dynamisme du sport dans le cadre de son règlement communautaire concernant l'attribution de subventions aux organismes, associations et collectivités organisateurs de manifestations sportives.

L'objectif global de la communauté est de favoriser et de promouvoir les manifestations sportives de masse et de haut niveau sur l'ensemble du territoire communautaire et de soutenir l'initiative individuelle ou collective représentant un intérêt général. Toutefois, selon ses statuts, la communauté n'est compétente qu'en matière d'événements ou de manifestations sportives, ce qui exclut toute subvention de fonctionnement.

Le projet proposé doit d'autre part se situer sur le territoire de plusieurs communes de la communauté ou sur celui d'une seule, mais concerner par ses implications, partie ou totalité de Marenne Adour Côte-Sud.

Une quinzaine d'associations ou organismes organisateurs de manifestations sportives ont ainsi bénéficié de subventions de MACS en 2005 pour un montant global de 37 000 €.

Pour les clubs dont l'équipe « fanion » évolue dans l'une des cinq premières divisions nationales, MACS attribue des subventions suivant un barème fixé par délibération de l'assemblée communautaire dont quatre clubs ont bénéficié en 2005 pour un montant global de 56 000 €.

Un des temps forts de l'année 2005 a été la journée « Sport en famille » organisée en octobre conjointement par MACS et la commune de Soustons dans le hall des sports de l'Isle Verte à laquelle nonobstant le mauvais temps un public nombreux s'est initié à une douzaine de disciplines sportives.

ECOLE NATIONALE DE MUSIQUE ET DE DANSE DES LANDES (ENMDL)

MACS accueille deux antennes de l'ENMDL dans des locaux que les communes de Saint-Vincent-de-Tyrosse et de Soustons mettent à sa disposition, le secrétariat étant assuré à mi-temps par un personnel de la communauté.

L'école comptait 379 élèves à la rentrée 2005/2006 répartis sur les antennes de Saint-Vincent-de-Tyrosse et Soustons soit 150 inscriptions en plus par rapport à l'année scolaire précédente.

Les enseignements sont dispensés sur 6 communes de MACS : Saint-Vincent-de-Tyrosse, Soustons, Capbreton, Labenne, Seignosse et Vieux-Boucau.

Les différentes disciplines enseignées sont : la pratique instrumentale, les vents (bois, cuivres), les instruments polyphoniques (percussions, claviers, cordes), la culture vocale (technique de la voix au service de différentes esthétiques), la pratique collective (jazz, musiques actuelles, harmonie, symphonie/chambre, chant chorale), la danse (classique et contemporaine).

La participation de MACS au financement de l'ENMDL s'est élevée à 244 000 € pour 2005.

Pour 2006 :

Le Syndicat Mixte de l'Ecole de Musique et de Danse des Landes a adopté un nouveau projet d'établissement qui s'accompagne de nouvelles dispositions statutaires qui ont été approuvées par MACS en septembre 2005.

Ce projet met en place une tarification unique pour tous les élèves du département en fonction du cycle d'étude fréquenté.

La prise en charge de l'enseignement et de la structure est assurée par l'Etat sous la forme d'une subvention forfaitaire, tandis que le Conseil Général des Landes d'une part et les collectivités et les intercommunalités adhérentes d'autre part, participent à parts égales.

L'AYGUEBLUE

L'Aygueblue est un centre aquatique destiné à répondre en priorité à la nécessité d'apprendre à nager à tous les enfants du territoire de MACS mais aussi aux besoins des familles et de différents publics dans un cadre moderne et adapté.

Le site d'implantation de l'Aygueblue se trouve au sein du parc d'activités « Atlantisud » d'environ 300 ha situé sur la commune de Saint-Geours-de-Maremne, plus précisément au cœur de 10 hectares affectés aux loisirs.

L'emprise réelle affectée au présent programme est de l'ordre de 30 000 m².

Un concours d'architecture a été lancé début 2005, le lauréat désigné par le maître d'ouvrage au mois de juillet 2005 étant le cabinet Bouët Vidal Larroudie (BVL) Architecture à Paris.

Les principaux éléments de l'équipement sont les suivants :

Zone sportive :

- 1 bassin sportif de 25 x 15 m – 6 couloirs (375 m²)
- 1 bassin d'initiation et d'activités (150 m²)

Zone loisirs/détente :

- 1 zone détente-loisirs « adultes » de 170 m²
- 1 zone « petite-enfance » avec lagune de jeux de 80 m²
- 1 bassin « loisirs sensations » avec boule à vagues (relaxation, aquafitness...) de 200 m²

Espace remise en forme / détente (sauna, hammam, spa, douches massantes) : 100 m²

La surface totale des bassins est de 975 m² et totale couverte de 4 200 m².

L'estimation prévisionnelle des travaux s'élève à 10 millions d'euros.

Calendrier de réalisation :

- septembre 2005 : validation de la phase APS
- février 2006 : validation de la phase APD
- fin 2006 : démarrage des travaux
- fin 2007 / début 2008 : ouverture de l'Aygueblue

AUTRES COMPÉTENCES

RASED / MEDECINE SCOLAIRE

Une partie des frais de fonctionnement des Réseaux d'Aides Spécialisés aux Elèves en Difficulté (RASED) de Capbreton, Saint-Vincent-de-Tyrosse et Soustons et du service de médecine scolaire sont pris en charge par MACS.

ATELIERS MULTISERVICES INFORMATIQUES (AMI)

La mission principale des deux AMI de MACS à Saint-Vincent-de-Tyrosse et Soustons consiste d'une part à sensibiliser, initier, former les habitants du territoire en priorité à l'informatique et à leur permettre d'autre part de s'approprier les techniques de l'ordinateur, du multimédia et de l'internet.

L'animation de chacun de ces ateliers est assurée par deux techniciens.

- **Tarifs annuels :**

- 15 € pour les habitants des communes de MACS avec accès illimité
- 5 € pour les demandeurs d'emploi et les personnes à mobilité réduite avec accès illimité
- 50 € pour les habitants du département hors MACS avec accès illimité
- 15 € pour les autres personnes pour 5 accès
- Initiation gratuite pour les adhérents habitant dans la communauté.

- **Adhérents des AMI :**

- Saint-Vincent-de-Tyrosse : 218 adhérents représentant 2 390 € de cotisations
- Soustons : 233 adhérents représentant 2 385 € de cotisations

- *Situation sociale :*

Demandeurs d'emplois	Actifs	Retraités	Etudiants	Handicapés	Autres
<i>Tyrosse/Soustons</i> 85 / 107	<i>Tyrosse/Soustons</i> 33 / 40	<i>Tyrosse/Soustons</i> 64 / 55	<i>Tyrosse/Soustons</i> 21 / 10	<i>Tyrosse/Soustons</i> 2 / 4	<i>Tyrosse/Soustons</i> 13 / 17
42,58 %	16,18 %	23,38 %	6,87 %	1,34 %	6,65 %

- *Catégorie d'âge :*

moins de 12 ans	de 12 à 17 ans	de 18 à 25 ans	de 26 à 50 ans	plus de 50 ans
<i>Tyrosse/Soustons</i> 4 / 1	<i>Tyrosse/Soustons</i> 14 / 2	<i>Tyrosse/Soustons</i> 17 / 40	<i>Tyrosse/Soustons</i> 84 / 109	<i>Tyrosse/Soustons</i> 99 / 81
1,11 %	3,55 %	12,64 %	42,79 %	39,91 %

- *Situation géographique :*

MACS	Landes hors MACS	Hors Landes
<i>Tyrosse/Soustons</i> 210 / 204	<i>Tyrosse/Soustons</i> 4 / 5	<i>Tyrosse/Soustons</i> 4 / 24
93 %	2 %	6 %

- **Fréquentations et statistiques :**

- AMI de MACS à Saint-Vincent-de-Tyrosse : 2 081 visites
- AMI de MACS à Soustons : 2 059 visites

Objet des visites : d'abord et surtout la recherche d'emploi en premier lieu et ensuite les loisirs.

- **Initiations :**

Les AMI proposent 4 modules d'initiation.

Nombre de personnes initiées par module :

	Windows	Word	Excel	Internet
<i>Tyrosse</i>	70	91	58	108
<i>Soustons</i>	92	71	36	89
	162	162	94	197

Soit 3 484 heures d'initiation

Les AMI proposent aussi des initiations au traitement de texte et à celui de l'image dans les communes de MACS.

- **Autres activités des AMI :**

L'AMI de MACS à Saint-Vincent-de-Tyrosse fait partie des 22 points d'accès à la téléformation en aquitaine dans le cadre du programme de formation ouverte à distance (FORE2) conclu entre la Direction Régionale du Travail et le Conseil Régional. Une réunion a eu lieu le 10 juin 2005 dans la salle de cinéma de Saint-Vincent-de-Tyrosse pour présenter ce dispositif à l'ensemble des partenaires emploi de MACS et aux médias.

L'AMI de MACS à Saint-Vincent-de-Tyrosse procède d'autre part à la maintenance du parc informatique et téléphonique du siège et des services annexes, il effectue la mise en ligne des marchés publics de la communauté et la réception des offres électroniques s'y rapportant ainsi que la maintenance et mise à jour du site internet de MACS.

RAPPORT FINANCIER

Structure des dépenses de fonctionnement par chapitre

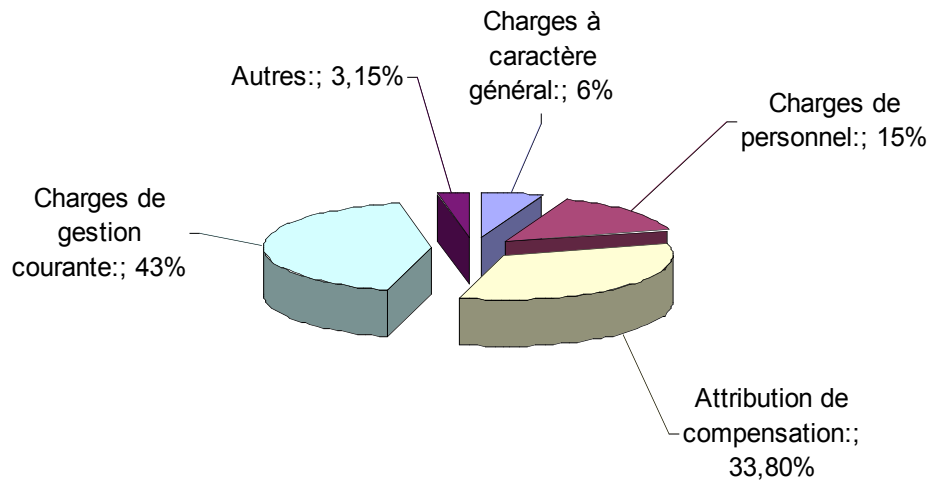

Structure des recettes de fonctionnement par chapitre

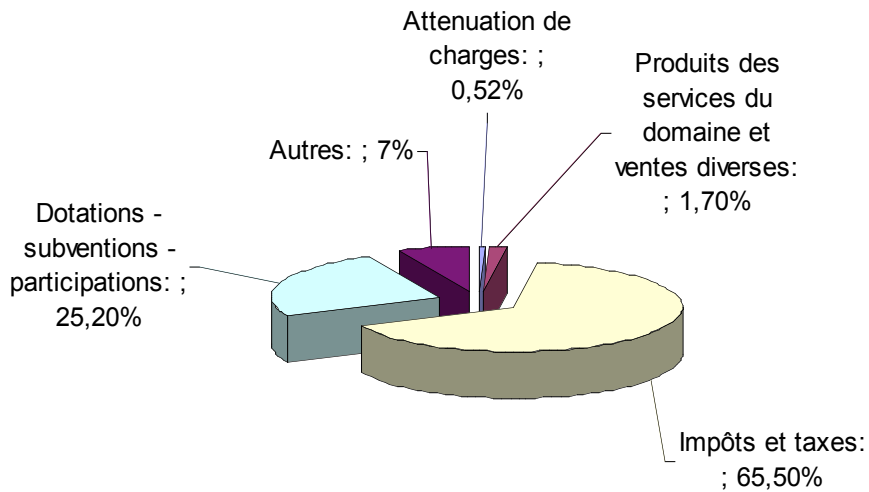

Structure des dépenses d'investissement par chapitre

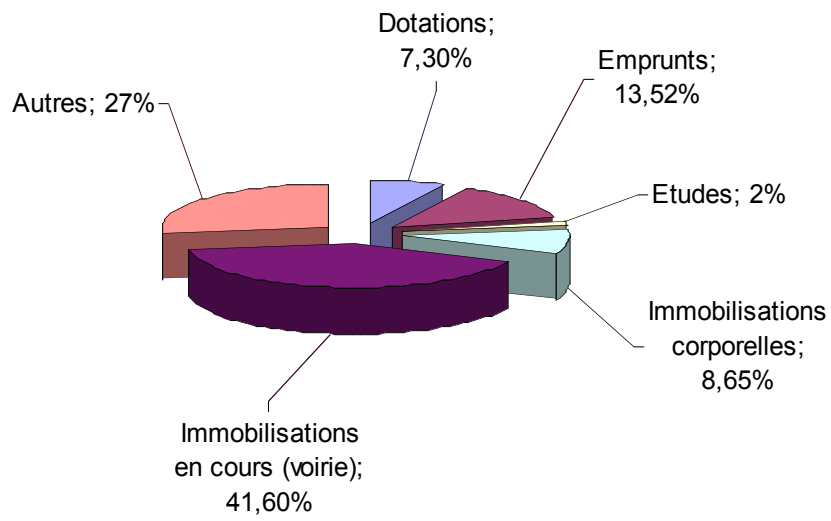

Structure des recettes d'investissement par chapitre

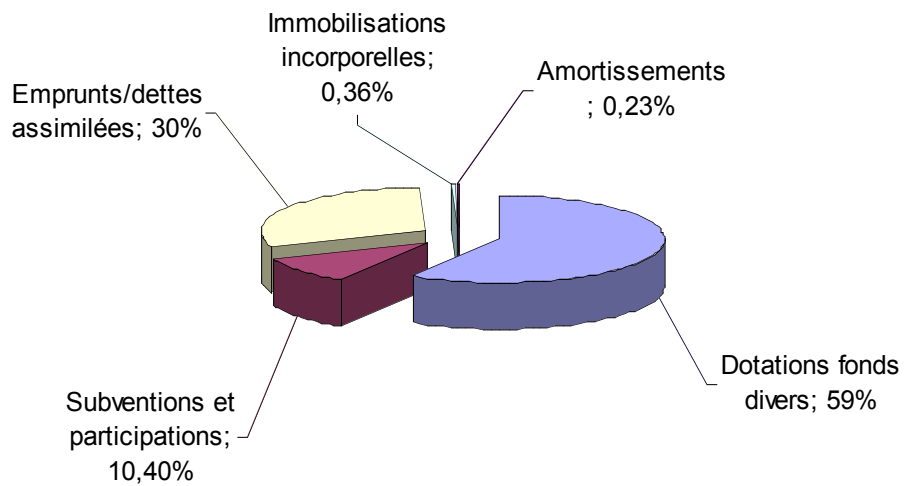

RESSOURCES DE LA STRUCTURE

- Année 2005**
- Taxe Professionnelle unique depuis 1^{er} janvier 2003
 - Dotation Globale de Fonctionnement Bonifiée
 - Fiscalité additionnelle sur TH – FB et FNB

- Année 2006**
- Même type de ressources que pour l'exercice 2005

La Communauté de Communes Marenne Adour Côte-Sud est un EPCI à fiscalité propre.

PARTICIPATIONS INTERCOMMUNALES

Il convient de préciser que dans la mesure où Marenne Adour Côte-Sud bénéficie du régime de la Taxe Professionnelle Unique depuis le 1^{er} janvier 2003, aucune participation n'est demandée aux communes, hormis les participations prévues par les statuts de MACS, en matière de travaux de voirie.

RECETTES LIEES A LA FISCALITE EN 2005

- Montant total perçu sur les 3 taxes ménages : 7 957 680 €
- Produit de la Taxe Professionnelle Unique : 8 141 527 €
- Produit de la compensation par l'Etat de la Taxe Professionnelle : 2 151 448 €

DOTATION GLOBALE DE FONCTIONNEMENT

- DGF bonifiée perçue en 2004 : 2 061 097 €
- DGF bonifiée perçue en 2005 : 2 223 397 €

TAUX DE FISCALITE VOTES PAR MACS EN 2005

Maintien en 2005 des taux 2004

- TAXE D'HABITATION 4,34 %
- TAXE FONCIERE SUR LES PROPRIETES BATIES 5,98 %
- TAXE FONCIERE SUR LES PROPRIETES NON BATIES 18,15 %

FISCALITE

La fiscalité permet :

- d'assurer l'équilibre général du budget de la Communauté de communes Marenne Adour Côte-Sud.

- de financer les dépenses de fonctionnement et d'investissement transférées :
 - les zones d'activités économiques
 - l'achèvement des travaux d'aménagement des camps d'accueil des gens du voyage et des camps permanents.
 - l'amélioration de l'habitat, le logement social
 - l'aide ménagère
 - le Tourisme
 - la voirie
 - la construction du premier équipement aquatique « l'Aygueblue »
 - les différentes manifestations culturelles
 - le financement des antennes de l'école de musique et danse des Landes
 - la collecte et le traitement des déchets

COLLECTE ET TRAITEMENT DES DECHETS DES MENAGES

Le conseil communautaire a décidé en octobre 2003 de pourvoir aux dépenses engendrées par l'élimination des déchets par une contribution budgétaire au même titre que les autres dépenses de Marenne Adour Côte-Sud.

Chaque contribuable de la Communauté de communes assujetti à la taxe d'habitation, à la taxe foncière non bâtie, et à la taxe foncière bâtie participe de la même manière à la charge relative aux déchets ménagers.

MACS a réexaminé en 2005 la question du financement de l'élimination des déchets ménagers, conformément à ses engagements et cela toujours en collaboration avec le cabinet d'expertise spécialisé, le cabinet FCL.

La décision a été votée à l'unanimité de ne pas modifier le mode de financement des déchets :

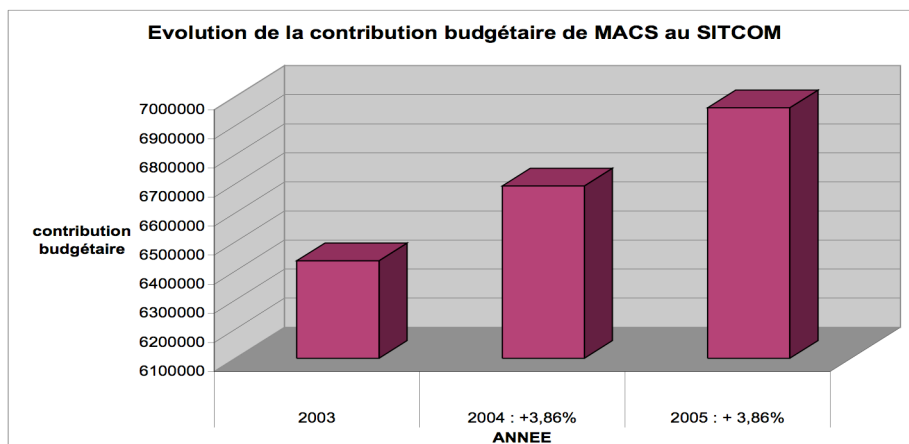

La contribution budgétaire de MACS au SITCOM au titre des ordures ménagères s'est élevée pour 2005 à 6 961 406,01 €. Cette charge représente encore pour cette année plus de 82 % de la réalisation des dépenses du chapitre budgétaire consacrées aux charges de gestion courante et 36 % des dépenses de fonctionnement enregistrées en 2005 au budget principal de Marenne Adour Côte-Sud.

TAXE PROFESSIONNELLE

Depuis 2003, la Communauté de communes Marenne Adour Côte-Sud vote un taux uniforme de 11.52 %, étant précisé que « le couloir de convergence » est d'une durée de huit années, et qu'il prendra fin en 2010. Il permet de lisser progressivement par huitième chaque année les taux de Taxe Professionnelle appliqués sur les 23 communes vers le taux unique pondéré de 11,52 %.

Depuis le 1^{er} janvier 2003, le produit de la Taxe Professionnelle est perçu directement par MACS, en lieu et place des 23 communes qui adhèrent au groupement.

Le produit de la Taxe Professionnelle en 2005 s'est élevé à 8 141 527 € contre 7 949 116 € en 2004, soit une augmentation d'environ 2 % auquel il convient d'ajouter la somme de 2 151 448 € correspondant aux allocations compensatrices de l'Etat au titre de la TP.

La marge de progression du produit de TP a fortement diminué sur le territoire de MACS en 2005 par rapport à 2004 en raison d'une augmentation nettement plus faible de la variation physique des bases au regard de la période 2003/2004.

Comme en 2003 et 2004, la TPU perçue en 2005 n'a financé que partiellement les charges transférées, dans la mesure où MACS a reversé à ses 23 communes adhérentes, la somme de 6 338 237,11 € sous forme d'attribution de compensation, déterminée et fixée par la commission d'évaluation et de transfert des charges, dans son procès-verbal du 8 décembre 2003.

L'évolution des bases d'imposition

	2002	2003	2004	2005
Taxe d'Habitation	79 309 987	83 079 025	86 019 336	89 918 013
Taxe Foncière (bâti)	55 655 162	58 233 573	60 692 331	63 361 121
Taxe Foncière (non-bâti)	1 743 989	1 746 609	1 770 362	1 813 476
Taxe Professionnelle :				
Bases		62 266 612	69 002 570	70 668 969
Produit		7 173 043	7 949 116	8 141 527

Perspectives 2006 :

Produit attendu de taxe professionnelle: 8 679 629 €

Perspectives 2007 :

Incertitude et inquiétude à la fois avec le nouveau dispositif institué par la loi de finances pour 2006 applicable à compter de 1^{er} janvier 2007 sur le plafonnement des cotisations de taxe professionnelle au taux unique de 3.5% de la valeur ajoutée pour toutes les entreprises dont la mise en œuvre se traduira par une baisse plus ou moins sensible de produit pour les collectivités.

MONTANT DE L'EMPRUNT EN 2005

- Nouveaux emprunts contractés en 2005 :

300 000 € pour le financement des travaux de voirie 2004 restant à réaliser
 1 400 000 € pour le financement des travaux de voirie 2005
 300 000 € pour le financement des travaux restant à réaliser pour les camps d'accueil des gens du voyage

- En cours de la dette au 01/01/2005 : 9 389 532.49
 - Annuité d'emprunt : en capital : 1 189 978.77
 - Annuité d'emprunt : en intérêts : 398 831.65

- Le montant de la dette transférée de la voirie de Capbreton, du SIVU de Soustons et du SIVOM de Marenne à MACS est de 4 549 738.04 euros au 31 décembre 2005 soit 37.12 % de la dette totale de MACS.

- (Voir l'évolution de la dette transférée en annexe)

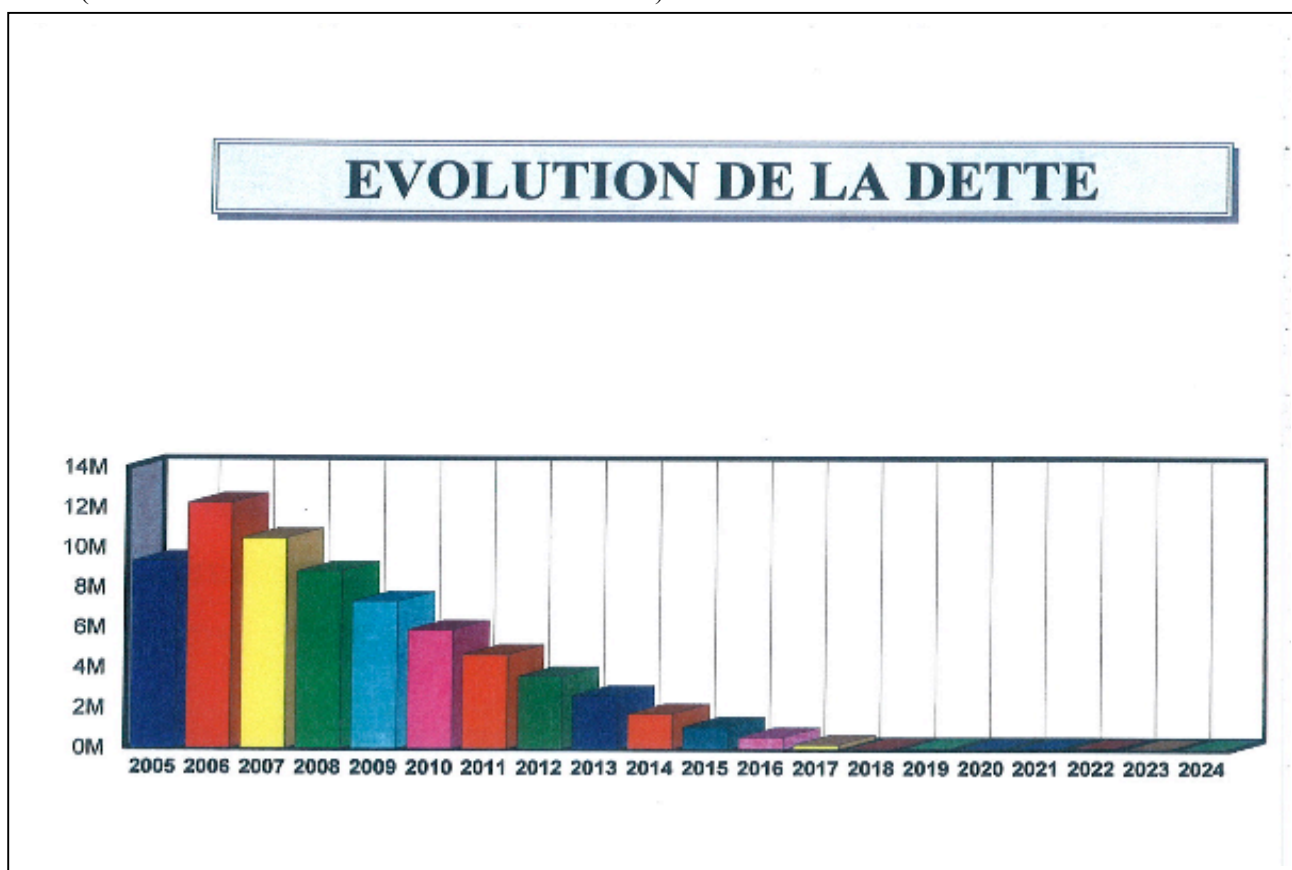

IMPUTATION	CAPITAL RESTANT	ANNUITE CAPITAL	ANNUITE INTERET	ANNUITE TOTALE
1641	9 389 532.49	1 189 978.77	398 831.65	1 588 810.42

ANNEXES BUDGÉTAIRES

- COMPTE ADMINISTRATIF 2005**
- BUDGET PRIMITIF 2006**

COMPTE ADMINISTRATIF MACS 2005

SECTION DE FONCTIONNEMENT

DEPENSES

Articles	Intitulés	BP 2005 + DM	Réalisations
60	Achats et variations de stocks	126 000,00	168 351,91
60611	Eau & assainissement	10 000,00	22 582,22
60612	Energie électricité	10 000,00	6 225,25
60621	Combustibles	4 000,00	3 313,65
60622	Carburants	15 000,00	16 231,55
60623	Alimentation	3 000,00	3 007,52
60631	Fournitures d'entretien	3 000,00	842,62
60632	Fournitures de petit équipement	10 000,00	30 076,61
60633	Fournitures de voirie	6 000,00	
60636	Vêtements de travail	15 000,00	3 503,63
6064	Fournitures administratives	5 000,00	6 968,45
6068	Autres fournitures et matières	45 000,00	75 600,41
61	Services extérieurs	988 500,00	618 902,60
6132	Locations immobilières		9 360,88
6135	Locations mobilières	15 000,00	42 417,14
614	Charges locatives de copropriété	20 000,00	
61521	Entretien et réparations sur terrains	40 000,00	22 119,86
61522	Entretien et réparations sur bâtiments	20 000,00	4 835,44
61523	Entretien et réparations voies et réseaux	800 000,00	449 707,47
61524	Entretien et réparations bois et forêts		847,37
61551	Entretien matériel roulant	20 000,00	16 404,45
61558	Entretien autres biens mobiliers	5 000,00	9 274,03
6156	Maintenance	20 000,00	24 229,17
616	Primes d'assurances	30 000,00	31 572,30
6182	Documentation générale et technique	3 500,00	5 039,13
6184	Versements à organismes formation	15 000,00	1 743,00
6185	Frais de colloques et séminaires		250,00
6188	Autres frais divers		1 102,36
62	Autres services extérieurs	501 600,00	369 809,71
6218	Autre personnel extérieur		16 139,00
6225	Indemnités au comptable et aux régisseurs	3 000,00	3 149,75
6226	Honoraires	210 000,00	80 306,03
6227	Frais d'actes et de contentieux	3 000,00	4 963,09
6228	Rémunérations intermédiaires divers	17 000,00	5 177,94
6231	Annonces et insertions	2 000,00	8 370,81
6232	Fêtes et cérémonies	10 000,00	26 095,84
6233	Foires et expositions		5 580,01
6236	Catalogues et imprimés	100 000,00	50 785,15
6237	Publications	3 000,00	10 883,09
6238	Publications diverses	1 000,00	7 584,88
6241	Transports de biens	100,00	895,80
6247	Transports collectifs	10 000,00	7 085,00
6251	Voyages et déplacements	30 000,00	32 122,17
6256	Missions	5 000,00	953,00
6257	Réceptions	25 000,00	9 006,01
6261	Frais d'affranchissements	30 000,00	20 348,88
6262	Frais de télécommunications	30 000,00	25 180,87
627	Services bancaires et assimilés	2 000,00	7 398,93
6281	Cotisations (maires, adcf,etc.)	7 000,00	17 399,43

62848	Redevance autres prest. services		2 331,03
6288	Autres	13 500,00	28 053,00
63	Impôts, taxes et versements assimilés	2 000,00	3 820,00
63512	Taxes foncières		3 270,00
63513	Autres impôts locaux		231,00
6355	Taxes et impôts sur les véhicules	1 000,00	319,00
637	Autres impôts et taxes (autres organismes)	1 000,00	
011	CHARGES A CARACTERE GENERAL	1 618 100,00	1 160 884,22
6332	Cotisations versées au FNAL	4 000,00	1 978,46
6336	Cotisations CNFPT et CDG	40 000,00	42 916,49
64111	Rémunération principale du personnel titulaire	900 000,00	648 864,09
64112	NBI, SFT, indemnité résidence	13 000,00	14 994,66
64118	Autres indemnités	18 000,00	69 562,92
64131	Rémunération du personnel non titulaire	1 470 200,00	1 339 778,20
64161	Emplois-jeunes	105 000,00	88 883,42
6451	Cotisation URSSAF	400 000,00	370 341,09
6453	Cotisations aux caisses de retraite	150 000,00	176 150,30
6454	Cotisations aux ASSEDIC	60 000,00	46 978,22
6455	Cotisations pour assurance du personnel	45 000,00	69 583,11
6475	Charges médecine du travail	8 000,00	6 923,09
6478	Autres charges sociales diverses	16 000,00	5 410,11
64832	Contribution fonds de compensation cpa	2 500,00	2 698,12
6488	Autres charges de personnel (rembst personnel au CDG)	10 000,00	14 592,04
012	CHARGES DE PERSONNEL & FRAIS ASSIMILES	3 241 700,00	2 899 654,32
73961	Attribution de compensation	6 338 237,28	6 338 237,28
014	ATTENUATION DE PRODUITS	6 338 237,28	6 338 237,28
653	Indemnités et frais de mission et de formation des élus	60 900,00	55 914,63
6531	Indemnités	60 000,00	54 451,69
6532	Frais de missions		583,98
6533	Cotisations de retraite	500,00	704,15
6535	Formation	200,00	50,00
65372	Cotisation au Fonds de financt de l'allocation fin de mandat	200,00	124,81
655	Contingents et participations obligatoires	8 244 600,00	7 342 891,24
6554	Contributions aux organismes de regroupement	8 221 600,00	7 299 794,90
	- SITCOM	6 962 000,00	6 961 406,01
	- ENMDL	272 000,00	243 989,10
	- Syndicat Mixte de Gestion des Milieux Naturels	36 600,00	28 776,00
	- Atlantisud	800 000,00	49 678,07
	- Etablissement Public Landes Foncier	130 000,00	
	- IGECOM 40	21 000,00	15 945,72
6558	Autres contributions obligatoires	23 000,00	43 096,34
657	Subventions	1 233 600,00	1 042 572,75
6571	Participations de MACS aux communes /délégations maîtrise d'ouvrage	36 800,00	269 204,27
6572	Subventions pour OPAH MACS 1	73 000,00	

65738	Subventions au COL pour logt social (Saubrigues/Magescq)	237 550,00	46 635,00
6574	Subventions aux associations	460 000,00	436 873,80
65753	Fonds de concours au Conseil Général	426 250,00	289 859,68
	- giratoires et aménagements divers sur RD	280 000,00	176 954,97
	- pistes cyclables	146 250,00	112 904,71
658	Charges diverses de gestion courante		2 330,00
65	CHARGES DE GESTION COURANTE	9 539 100,00	8 443 708,62
6611	Intérêts des emprunts et dettes	550 000,00	549 341,38
668	Autres charges financières	40 000,00	
66	CHARGES FINANCIERES	590 000,00	549 341,38
673	Titres annulés (sur exercices antérieurs)	40 000,00	35 521,25
6741	Subvention au budget annexe de la ZAE de MACS à Josse	72 450,00	
67	CHARGES EXEPTIONNELLES	112 450,00	35 521,25
6811	Dotations aux amortissements	27 000,00	22 564,03
68	DOTATIONS	27 000,00	22 564,03
022	DEPENSES IMPREVUES	7,00	
023	VIREMENT A LA SECTION D'INVESTISSEMENT	2 851 019,94	
TOTAUX	DEPENSES DE FONCTIONNEMENT	24 317 614,22	19 449 911,10

COMPTE ADMINISTRATIF MACS 2005

SECTION DE FONCTIONNEMENT

RECETTES

Articles	Intitulés	BP 2005 + DM	Réalisations
6419	Remboursements sur rémunérations du personnel	114 000,00	58 878,67
6459	Remboursements charges de sécurité sociale et de prévoyance	71 000,00	73 676,40
013	ATTENUATION DE CHARGES	185 000,00	132 555,07
	REGIES:		
7062	Manifestations culturelles	16 000,00	28 650,00
7066	Service aide à domicile	302 000,00	339 169,08
70688	Gens du voyage	2 500,00	11 958,00
70881	ENMDL	77 070,00	46 918,00
70882	AMI	5 200,00	4 780,00
70883	Tourisme		56,00
70	PRODUITS DES SERVICES, DU DOMAINE ET VENTES DIVERSES	402 770,00	431 531,08
7311	Contributions directes	16 097 000,00	16 404 003,00
7321	Attribution de compensation négative	9 785,22	9 785,22
73	IMPOTS & TAXES	16 106 785,22	16 413 788,22
7411	Dotation globale de fonctionnement	2 223 397,00	2 223 397,00
74126	Dotation de compensation	2 151 448,00	2 151 448,00
7471	Participation de l'Etat		
	- <i>emplois jeunes (CNASEA)</i>	78 000,00	70 377,88
	- <i>convention Promotion de l'Emploi</i>		5 000,00
	- <i>Contrat Educatif Local</i>	6 000,00	6 266,00
7473	Participations du Conseil Général		
	- <i>emplois jeunes</i>	10 000,00	4 125,58
7474	Participations de communes		
	- <i>giratoires / aménagements divers/ pistes cyclables</i>	130 999,00	44 757,66
	- <i>Office du Tourisme du Pays Tyrossais</i>	14 000,00	14 000,00
7478	Participations des caisses de retraites	1 100 000,00	1 623 642,47
74832	Attribution du fonds départemental de la TP		99,00
74833	Etat - Compensation au titre de la TP	173 024,00	173 024,00
74834	Etat - Compensation au titre des exo. des taxes foncières	3 797,00	3 797,00
74	DOTATIONS SUBVENTIONS PARTICIPATIONS	5 890 665,00	6 319 934,59
761	Produits de participation	90,00	90,30
76	PRODUITS FINANCIERS	90,00	90,30
773	Mandats annulés (sur exercices antérieurs)		236,63
778	Autres produits exceptionnels		2 275,80
77	PRODUITS EXCEPTIONNELS	-	2 512,43
7911	Indemnités de sinistre		119,88
79	TRANSFERTS DE CHARGES	-	119,88
002	EXEDENT DE FONCTIONNEMENT REPORTE	1 732 304,00	1 732 304,75
	INTEGRATION SIVUM		1 452,16
TOTAUX	RECETTES DE FONCTIONNEMENT	24 317 614,22	25 034 288,48

COMPTE ADMINISTRATIF MACS 2005

SECTION D'INVESTISSEMENT

DEPENSES

Articles	Intitulés	Prévisions+DM	Réalisation	RAR AU 31/12/2005 NETS
1027	<i>Intégrations opérations d'ordre</i>	869 200,00	869 153,21	
CHAPITRE 10		869 200,00	869 153,21	
1641	<i>Remboursements d'emprunts</i>	1 614 300,00	1 612 211,52	
CHAPITRE 16		1 614 300,00	1 612 211,52	0,00
2031	<i>RESEAU CABLE / ADSL HT DÉBIT</i>	41 000,00		41 000,00
OPERATION 02		41 000,00	0,00	41 000,00
2317	<i>VOIRIE URGENCE</i>	332 859,62		332 859,62
OPERATION 6		332 859,62	0,00	332 859,62
2031	<i>OPAH "MACS I"</i>	105 344,77	41 410,30	63 934,47
OPERATION 10		105 344,77	41 410,30	63 934,47
2031	<i>SCOT</i>	157 528,50	122 028,84	35 499,66
OPERATION 11		157 528,50	122 028,84	35 499,66
2317	<i>AIRE "GENS DU VOYAGE"</i>	2 500 000,00	1 720 402,34	779 597,66
OPERATION 12		2 500 000,00	1 720 402,34	779 597,66
2131	<i>Siège MACS/Acquisition/Aménagement</i>	1 126 936,00	934 506,24	192 429,76
OPERATION 13		1 126 936,00	934 506,24	192 429,76
2317	<i>VOIRIE 2003 Saubusse</i>	769 839,93		769 839,93
OPERATION 14		769 839,93	0,00	769 839,93
2031	<i>PLH</i>	30 808,96	30 808,96	
OPERATION 17		30 808,96	30 808,96	0,00
2031	<i>OPAH "MACS II"</i>	67 917,39	8 052,47	59 864,92

OPERATION 18		67 917,39	8 052,47	59 864,92
2183	MATERIEL BUREAUTIQUE AMI	27 835,66	18 415,41	9 420,25
OPERATION 20		27 835,66	18 415,41	9 420,25
2031	ETUDE PETITE ENFANCE	31 250,59	31 229,00	
OPERATION 22		31 250,59	31 229,00	0,00
2031	ETUDE CENTRE AQUATIQUE	63 503,41		
OPERATION 23		63 503,41	0,00	0,00

2183	matériel bureautique MACS 2003 matériel bureautique GDV matériel bureautique Tourisme	25 484,48	18 269,03 4 089,16 2 374,06	6 528,95
OPERATION 24		25 484,48	24 732,25	6 528,95
2317	OPERATION VOIRIE 2004	1 002 456,75	612 696,64	389 760,11
OPERATION 25		1 002 456,75	612 696,64	389 760,11
2183	Bureautique PIJ/PRE	8 700,00	686,50	8 013,50
OPERATION 27		8 700,00	686,50	8 013,50
2181	Structure tourisme/TOTEM	42 000,00	41 861,19	
OPERATION 916		42 000,00	41 861,19	0,00
2317	Voirie 2005	2 728 000,00	2 624 870,79	103 129,21
OPERATION 926		2 728 000,00	2 624 870,79	103 129,21
2182	Achat Véhicules Utilitaires	94 000,00	10 350,00	83 650,00
OPERATION 928		94 000,00	10 350,00	83 650,00
2763	Avances pour Budgets annexes ZAE (158946+191315)	265 000,00		
001	RESULTAT REPORTE AU 31/12/2004 INTEGRATION SIVUM	3 213 341,20 1 501,23	3 213 341,20	
TOTAUX	DEPENSES D'INVESTISSEMENT	15 118 808,49	11 916 756,86	2 875 528,04

COMPTE ADMINISTRATIF MACS 2005

SECTION D'INVESTISSEMENT

RECETTES

Articles	Intitulés	Prévisions + DM	Réalisations	RAR au 31/12/2005 NETS
10222	F.C.T.V.A.	665 146,96	791 609,92	
1027	Intégrations opérations d'ordre	784 139,93	14 220,47	
1068	Excédent de fonctionnement capitalisé	4 843 899,49	4 843 899,49	
10	DOTATIONS FONDS DIVERS RESERVES	6 293 186,38	5 649 729,88	-
1321	Subvention "Gens du voyage"	1 035 632,00	110 763,40	924 868,60
1321	Subvention OPAH MACS I	22 000,00	13 000,00	9 000,00
1321	Subvention OPAH MACS II	6 600,00	6 651,60	
1321	Subvention PLH	5 092,00	5 152,00	
1321	Scot	45 000,00		45 000,00
1321	SUBVENTIONS EQUIPEMENTS ETAT	1 114 324,00	135 567,00	978 868,60
1322	OPAH MACS I	14 417,50	1 370,71	13 046,79
1322	PLH	5 500,00	2 760,00	
1322	reseau cable		1 956,67	
1322	Subvention Téléformation			
1322	SUBVENTIONS REGION	19 917,50	6 087,38	13 046,79
1328	Giratoire RD 112 Tyrosse	49 821,93	49 821,93	
1328	FEDER OPAH MACS I	36 151,20		36 151,20
1328	FEDER OPAH MACS II			
1328	FEDER PLH	16 500,00	16 560,00	
1328	AUTRES SUBVENTIONS NON TRANSF	102 473,13	66 381,93	36 151,20
1324	Participation Tyrosse giratoire RD 112	6 607,31	6 607,31	
1324	Dépassements Voirie 2002	377 685,17	377 685,17	
1324	Voirie 2003	156 700,00	132 089,88	24 610,12
1324	Voirie 2004	187 000,00		187 000,00
1324	Voirie 2005	74 900,00		74 900,00
1324	SUBVENTIONS COMMUNES	802 892,48	516 382,36	286 510,12
1323	Giratoire Tyrosse RD 112	30 000,00	30 000,00	
1323	Conseil général voirie 2003	89 877,00	89 877,00	
1323	Conseil général voirie 2004	91 538,00	45 769,00	45 769,00
1323	Voirie 2005	57 838,00		57 838,00
1323	Aires gens du voyage	147 000,00	8 003,00	98 173,00
1323	ZAE Josse et Tosse	265 000,00	52 346,50	
1323	Logiciel aides ménagères Apolo		750,00	
1323	SUBVENTIONS DU DEPARTEMENT	681 253,00	226 745,50	201 780,00
1383	Subventions annuités Conseil Général	50 000,00	47 976,96	
1383	SUBVENTIONS EN ANNUITES	50 000,00	47 976,96	
1641	Voirie	869 200,00	869 153,21	
1641	Voirie		576,27	
1641	Voirie 2004	300 000,00	300 000,00	
1641	Voirie 2005	1 707 542,06	1 400 000,00	307 542,06
1641	Aire gens du voyage	300 000,00	300 000,00	
16	EMPRUNTS ET DETTES ASSIMILEES	3 176 742,06	2 869 729,48	307 542,06
2031	Etude Aygueblue		35 247,97	

20	IMMOBILISATIONS INCORPORELLES		35 247,97	
281571	Matériel et outillage de voirie		19 637,77	
28158	Autres installations		1 760,54	
2818	Autres immobilisations corporelles	27 000,00		
28183	Matériel de bureau, matériel informatique		1 041,38	
28188	Autres		124,34	
28	AMORTISSEMENT DES IMMOBILISATIONS	27 000,00	22 564,03	
021	VIREMENT DE LA SECTION DE FONCTIONNEMENT	2 851 019,94		
TOTAUX	RECETTES D'INVESTISSEMENT	15 118 808,49	9 576 412,49	1 823 898,77

COMPTE ADMINISTRATIF MACS 2005

TABLEAU RECAPITULATIF

INTITULES	DEPENSES		RECETTES	
	Opérations réelles	Opérations d'ordre	Opérations réelles	Opérations d'ordre
SECTION D'INVESTISSEMENT	7 834 262,45	869 153,21	8 684 695,25	891 717,24
RESULTAT REPORTE INTEGRATION SIVUM	3 214 842,43 -1 501,23			
TOTAL SECTION D'INVESTISSEMENT	11 047 603,65	869 153,21	8 684 695,25	891 717,24
	11 916 756,86		9 576 412,49	
SECTION DE FONCTIONNEMENT	19 427 347,07	22 564,03	23 300 531,57	
RESULTAT REPORTE INTEGRATION SIVUM			1 732 304,75 1 452,16	
TOTAL SECTION DE FONCTIONNEMENT	19 427 347,07	22 564,03	25 034 288,48	
	19 449 911,10		25 034 288,48	
TOTAUX	30 474 950,72	891 717,24	33 718 983,73	891 717,24
TOTAUX GENERAUX	31 366 667,96		34 610 700,97	
RESULTAT			3 244 033,01	

AYGUEBLUE 2005**SECTION D'INVESTISSEMENT****DEPENSES**

Articles	Intitulés	Prévisions + DM	Réalisations
2031	Frais d'études		81 459,23
2315	Installations techniques en cours	672 411,53	315 346,28
	TOTAL	672 411,53	396 805,51

RECETTES

Articles	Intitulés	Prévisions + DM	Réalisations
1641	Emprunt	575 411,53	
10222	FCTVA	97 000,00	
	TOTAL	672 411,53	-

ZAE de MACS à JOSSE

SECTION DE FONCTIONNEMENT

DEPENSES

Articles	Intitulés	Prévisions + DM	Réalisations
6015	Terrains à aménager	165 000,00	167 403,63
6045	Achat études	55 000,00	39 652,69
605	Achat de matériel équipement travaux	345 000,00	140 649,30
608	Frais accessoires sur terrains an cours d'aménagement	8 000,00	
71355	Variation de stocks terrains	573 000,00	
	TOTAL	1 146 000,00	347 705,62

RECETTES

Articles	Intitulés	Prévisions + DM	Réalisations
71355	Variation des stocks de terrains aménagés	940 550,00	347 705,62
774	Subvention exceptionnelle	205 450,00	
	TOTAL	1 146 000,00	347 705,62

SECTION D'INVESTISSEMENT

DEPENSES

Articles	Intitulés	Prévisions + DM	Réalisations
3555	Terrains aménagés	573 000,00	347 705,62
	TOTAL	573 000,00	347 705,62

RECETTES

Articles	Intitulés	Prévisions + DM	Réalisations
3555	Terrains aménagés	573 000,00	
	TOTAL	573 000,00	-

ZAE de MACS à TOSSE

SECTION DE FONCTIONNEMENT

DEPENSES

Articles	Intitulés	Prévisions + DM	Réalisations
6015	Terrains à aménager	34 700,00	31 900,00
6045	Achat études	46 300,00	13 186,50
605	Achat de matériel équipement travaux	450 015,00	380 277,35
71355	Variation de stocks terrains	326 029,00	431 680,00
	TOTAL	857 044,00	857 043,85

RECETTES

Articles	Intitulés	Prévisions + DM	Réalisations
7015	Vente de terrains aménagés	211 897,00	253 440,00
71355	En cours de production de biens	645 147,00	425 363,85
774	Subvention exceptionnelle		80 000,00
775	Cession d'immobilisation financière		98 240,00
	TOTAL	857 044,00	857 043,85

SECTION D'INVESTISSEMENT

DEPENSES

Articles	Intitulés	Prévisions + DM	Réalisations
3555	Terrains aménagés	645 147	
1	Déficit reporté	114 132	
3555	Terrains aménagés		425 363,85
	Résultat excédent		6 316,15
	TOTAL	759 279,00	431 680,00

RECETTES

Articles	Intitulés	Prévisions + DM	Réalisations
1687	Avance du Budget	160 000,00	
1641	Emprunts	485 147,00	
3555	Terrains aménagés	114 132,00	431 680,00
	TOTAL	759 279,00	431 680,00

ZAE de MACS à MAGESCQ**SECTION DE FONCTIONNEMENT****DEPENSES**

Articles	Intitulés	Prévisions + DM	Réalisations
6015	Achat de terrain	130 410,00	108 887,37
	TOTAL	130 410,00	108 887,37

RECETTES

Articles	Intitulés	Prévisions + DM	Réalisations
71355	Variation des stocks de terrains aménagés	130 410,00	108 887,37
	TOTAL	130 410,00	108 887,37

SECTION D'INVESTISSEMENT**DEPENSES**

Articles	Intitulés	Prévisions + DM	Réalisations
3355	Terrains aménagés	130 410,00	108 887,37
	TOTAL	130 410,00	108 887,37

RECETTES

Articles	Intitulés	Prévisions + DM	Réalisations
1641	Emprunts	130 410,00	
	TOTAL	130 410,00	-

ZAE de MACS à BENESSE-MAREMNE**SECTION DE FONCTIONNEMENT****DEPENSES**

Articles	Intitulés	Prévisions + DM	Réalisations
6015	Achat de terrain	400 000,00	
	TOTAL	400 000,00	-

RECETTES

Articles	Intitulés	Prévisions + DM	Réalisations
7133	En cours de production de biens	400 000,00	
	TOTAL	400 000,00	-

SECTION D'INVESTISSEMENT**DEPENSES**

Articles	Intitulés	Prévisions + DM	Réalisations
335	Travaux et achats en cours	400 000,00	
	TOTAL	400 000,00	-

RECETTES

Articles	Intitulés	Prévisions + DM	Réalisations
1641	Emprunts	400 000,00	
	TOTAL	400 000,00	-

BUDGET PRIMITIF 2006 DE MACS

- **BALANCE DE FONCTIONNEMENT**
- **BALANCE D'INVESTISSEMENT**

BUDGET PRIMITIF 2006 de MACS

BALANCE GENERALE

FONCTIONNEMENT

Chapitres	Intitulés	C.A.2005	B.P. 2006
	<i>FONCTIONNEMENT DEPENSES</i>		
11	Charges générales	1 160 884,22	1 980 200,00
12	Charges de personnel	2 899 654,32	3 444 500,00
14	Atténuation de produits	6 338 237,28	6 338 237,28
65	Charges de gestion	8 443 708,62	9 647 703,00
66	Charges financières	549 341,38	469 448,61
67	Charges exceptionnelles	35 521,25	10 000,00
68	Dotations aux amortissements	22 564,03	35 000,00
022	Dépenses imprévues		200 000,00
023	Virement à la section d'investissement		5 349 838,07
TOTAL	DEPENSES DE FONCTIONNEMENT	19 449 911,10	27 474 926,96
	<i>FONCTIONNEMENT RECETTES</i>		
13	Atténuation de charges	132 555,07	65 000,00
70	Produits des services	431 531,08	527 060,00
73	Impôts et taxes	16 413 788,22	16 994 583,22
74	Dotations subventions participations	6 319 934,59	7 693 790,00
76	Produits financiers	90,30	90,00
77	Produits exceptionnels	2 512,43	2 000,00
79	Transferts de charges	119,88	
002	Résultat reporté	1 733 756,91	2 192 403,74
TOTAL	RECETTES DE FONCTIONNEMENT	25 034 288,48	27 474 926,96
	<i>SOLDE DE FONCTIONNEMENT</i>	5 584 377,38	

BUDGET PRIMITIF 2006 de MACS

BALANCE GENERALE

INVESTISSEMENT

Chapitres	Intitulés	C.A.2005	B.P. 2006
	<i>INVESTISSEMENT DEPENSES</i>		
10	Dotations	869 153,21	
16	Emprunts et dettes assimilées	1 612 211,52	1 739 601,53
19	Différence sur réalisations	0,00	0,00
20	Etudes et recherches	233 529,57	1 564 376,26
21	Immobilisations corporelles	1 030 551,59	3 324 839,93
23	Immobilisations en cours	4 957 969,77	2 984 000,00
24	Immobilisations mises à disposition	0,00	0,00
27	Avances pour budgets annexes		239 705,62
020	Dépenses imprévues		
001	Résultat reporté	3 213 341,20	2 340 344,37
	DEPENSES D'INVESTISSEMENT	11 916 756,86	12 192 867,71
	Restes à réaliser 2005		2 875 528,04
	TOTAL		15 068 395,75
	<i>INVESTISSEMENT RECETTES</i>		
10	Dotations fonds divers réserves	5 649 729,88	4 661 813,57
13	Subventions et participations	999 141,13	692 946,00
16	Emprunts et dettes assimilées	2 869 729,48	2 504 899,34
19	Différence sur réalisations	0,00	0,00
20	Immobilisations incorporelles	35 247,97	
21	Immobilisations corporelles		
27	Autres immobilisations		
28	Amortissements	22 564,03	35 000,00
21	Virement de la section de fonctionnement		5 349 838,07
	RECETTES D'INVESTISSEMENT	9 576 412,49	13 244 496,98
	Restes à réaliser 2005		1 823 898,77
	TOTAUX		15 068 395,75
	SOLDE D'INVESTISSEMENT	-2 340 344,37	